

**Unità Operativa Complessa di Ortopedia e Traumatologia**  
**Montecchio Maggiore**  
*Direttore di Unità Operativa: dott. Enrico Castaman*

**Conoscere l'Unità Operativa di**  
**Ortopedia e Traumatologia**



**Al Servizio del Cittadino**  
**Regolamento Interno**

**MISSION:**

l'U.O.C. di Ortopedia è in grado di rispondere adeguatamente per quanto attiene l'attività chirurgica in ambito traumatologico, le lesioni dell'arto superiore, dell'arto inferiore e del bacino, il trattamento delle gravi deformità segmentarie e di ritardi di consolidazione ossee post-traumatiche nonché, in ambito ortopedico, la diagnosi e cura delle patologie di tipo degenerativo, artrosico, infiammatorio articolare, muscolo tendinee, neuropatie da compressione radicolare da intrappolamento.

**OBIETTIVI:**

- integrazione operativa tra diverse unità organizzative aziendali impegnate su obiettivi comuni
- attenzione e contenimento dei tempi massimi di attesa per l'erogazione di prestazioni ambulatoriali e di ricovero
- processo di sviluppo della qualità dell'assistenza attraverso il percorso di accreditamento secondo la legge regionale 22/02
- appropriatezza delle cure e governo clinico

- contenimento dei costi rispettando i vincoli economici programmati
- sviluppo di progetti sperimentali sia in ambito diagnostico che di trattamento
- incontri informativi con i medici di base del territorio

### **INFORMAZIONI GENERALI**

L'Unità Operativa Complessa di Ortopedia e Traumatologia comprende Reparto di degenza, day hospital, ambulatori divisionali e sala gessi.

### **REPARTO DI DEGENZA**

Dispone di 36 posti letto con stanze a due o quattro letti dotate di servizi igienici.

Il paziente con prenotazione per ricovero ordinario può richiedere che la propria degenza avvenga in condizioni di maggior confort alberghiero (subordinamente alla disponibilità del posto letto, da verificare al momento), in camera a 1 o 2 letti con bagno.



È così raggiungibile:

- dall'ingresso della hall ospedaliera si sale al piano T, all'uscita dagli ascensori il reparto si trova alla propria destra.

### **ATTIVITÀ**

L'Unità Operativa Complessa di Ortopedia e Traumatologia svolge attività di Urgenza/Emergenza ortopedica e attività di diagnosi e cura dei per pazienti affetti da patologie ortopedico/traumatologiche sia in elezione sia in urgenza, in regime di ricovero ordinario, in Day Surgery e Ambulatoriale.

L'Unità Operativa considera il paziente nella sua globalità e pone una particolare attenzione al superamento delle problematiche psicologiche e sociali connesse al recupero funzionale.

**In regime di ricovero ordinario e di day surgery le principali patologie trattate sono:**

- Traumatologia
- Artrosi dell'anca, del ginocchio e della spalla
- Lesioni legamentose di spalla, ginocchio e caviglia
- Deformità degli arti, Patologia del piede e della mano
- Infezioni ossee e ritardi di consolidazione
- Revisioni di impianti protesici

**I punti di forza dell'Unità Operativa sono:**

**CHIRURGIA PROTESICA:** in prevalenza anca, ginocchio e spalla, ma anche caviglia e gomito. Utilizzando i più moderni e accreditati materiali sul mercato mediante un percorso completo che segue il paziente dalla preparazione all'intervento, durante tutto l'iter diagnostico terapeutico e riabilitativo.

**Artroprotesi d'anca** esclusivamente non cementate di ultima generazione, modulari e con testa femorale di ampio diametro per migliorare l'articolarietà e la stabilità. Materiali di nuova concezione e altamente biocompatibili vengono ultimamente utilizzati, specie per la protesizzazione di pazienti giovani, ove il risparmio di tessuto osseo è una prerogativa fondamentale.

**Artroprotesi di ginocchio** monocompartimentali, totali e vincolate in base alle diverse condizioni anatomiche ed indicazioni cliniche.

**Artroprotesi di spalla** sia di rivestimento, sia anatomiche, sia "inverse" in base alle diverse condizioni anatomiche ed indicazioni cliniche.

Tutta l'attività protesica rientra in un circuito virtuoso mirante alla ripresa funzionale completa del paziente, passando dalla degenza ordinaria a quella rieducativa (RFA) proseguendo nel percorso ambulatoriale interno.

Il paziente viene quindi monitorato con controlli, radiografici e clinici ambulatoriali secondo una tempistica ben definita: ad un mese, tre mesi, sei mesi un anno e tutti gli anni a venire almeno una volta all'anno salvo complicazioni.

### **CHIRURGIA ARTROSCOPICA**

**Ginocchio:** meniscopatie, ricostruzioni del legamento Crociato Anteriore (LCA) di tipo biologico  
Condropatie e tutta la patologia articolare preartrosica.

**Spalla:** tutte le lesioni della cuffia dei rotatori, condizioni di conflitto subacromiale e l'instabilità articolare scapolo omerale con lussazione abituale recidivante.

### **CHIRURGIA del GINOCCHIO**

Riparazione di lesioni capsulo-legamentose o cartilaginee sia acute che inveterate; trattamento della patologia rotulea e dei vizi d'asse femoro-tibiali di vario grado.

### **CHIRURGIA della CAVIGLIA e del PIEDE**

Riparazione di lesioni capsulo-legamentose o cartilaginee sia acute che inveterate della caviglia; correzione di vizi d'asse dell'articolazione tibio-tarsica; correzione del piede piatto infantile e dell'adulto, del piede cavo, dell'alluce valgo e di altre deformità dell'avampiede, non che di deformità complesse globali del piede; cura del neuroma di Morton.

### **CHIRURGIA della SPALLA**

Trattamento di conflitti articolari dolorosi sub acromiali; stabilizzazione di lussazioni recidivanti scapolo omerali e acromion clavari ; riparazione di lesioni acute e croniche della cuffia dei rotatori e del tendine bicipitale.

### **CHIRURGIA del GOMITO**

Riparazione di lesioni capsulo-legamentose acute ed inveterate; riparazione di lesioni capsulari tendinee legamentose acute ed inveterate; riparazione delle rigidità di gomito; decompressioni nervose; correzione dei vizi d'asse di vario grado.

### **CHIRURGIA del POLSO e della MANO**

Decompressioni nervose e tendinee (sindrome del tunnel carpale e ulnare); asportazione di lesioni cistiche; aponevrectomia parziale (malattia di Dupuytren); correzione di vizi d'asse del polso, metacarpali o delle dita di vario grado; protesica carpale e delle dita; trattamento di rizoartrosi.

### **CHIRURGIA TRAUMATOLOGICA SCHELETRICA**

Riparazione di fratture, ritardi di consolidazione, pseudoartrosi semplici o complesse delle ossa lunghe degli arti; riparazione di fratture e fratture-lussazioni del bacino semplici o complesse.

### **CHIRURGIA RICOSTRUTTIVA SCHELETRICA**

Riparazione di perdite di sostanza ossea di vario grado con ausilio d'innesti ossei autologhi/omologhi (Osso di Banca) e fattori di crescita; correzione di brevità degli arti mediante allungamenti; correzione di gravi deformità d'asse sia articolari che segmentarie.

### **CHIRURGIA VERTEBRALE**

Decompressione radicolare a livello del tratto lombare (ernie discali e stenosi vertebrali)  
Vertebroplastica.

### **VISITE**

**Visita medica quotidiana da lunedì al venerdì dalle ore 7.15 alle ore 8.00**

**E' sempre presente una guardia interna**

### **ORARI DI VISITA AI DEGENTI**

**Da lunedì a giovedì 19.00-20.00**

**Venerdì 11.00-12.00 / 19.00-20.00**

**Domenica e festivi 11.00-12.00 / 19.00-20.00**

**Non è di regola permesso la presenza contemporanea di più di due persone per singolo paziente, il rispetto dell'orario di visita consente una migliore gestione dei pazienti.**

**ASSISTENZA AL PAZIENTE** :è concessa se necessario e/o a richiesta del paziente, previo consenso della Capo Sala.

**COLLOQUIO CON MEDICO DI REPARTO:** dal lunedì al sabato dalle ore 11.30 alle ore 12.00

**COLLOQUIO CON CAPOSALA :** dal lunedì al venerdì dalle ore 11.30 alle ore 12.30

## **ORARIO DEI PASTI**



I pasti principali vengono serviti ai seguenti orari:

colazione: ore 08.00

pranzo: ore 12.00

cena: ore 18.00

## **MODALITA' DI RICOVERO:**

**Urgente:** accesso al reparto 24 ore su 24 direttamente dal Pronto Soccorso, o Sala Gessi.

**Programmato** l'accesso avviene a seguito della **visita specialistica ambulatoriale**, la data e l'orario vengono confermati dal personale dedicato che si occupa, inoltre, della preparazione all'intervento.

## **A CHI PRESENTARSI IN REPARTO**

Al paziente che si presenta in ospedale per il ricovero, le informazioni necessarie per arrivare al reparto sono fornite dal personale della **portineria ospedaliera**, in ogni momento aperta al pubblico.

Raggiunto il reparto, il paziente deve presentarsi presso **la guardiola degli infermieri**, per la presa in carico del ricovero e ricevere le informazioni utili relative alla sua sistemazione in camera di degenza.

All'infermiere dedicato all'accettazione deve essere consegnato:

- Foglio di comunicazione recante la data e ora del ricovero a suo tempo consegnata al paziente dal personale dedicato
- La **documentazione clinica** di cui il paziente è in possesso (referti, esami di laboratorio, radiografie, ecc.);
- La documentazione relativa alla **terapia farmacologia assunta**, ed eventuale **dieta** che il paziente segue;
- Il recapito telefonico di un proprio familiare o persona di fiducia;
- Tessera sanitaria ed il codice fiscale.

Qualora l'utente intenda mantenere riservata l'informazione relativa al proprio ricovero in ospedale lo comunichi durante il colloquio con l'infermiere dedicato; è inoltre possibile richiedere la certificazione dell'avvenuto ricovero. E' disponibile una scheda informativa con indicati i momenti principali della "**giornata di degenza**".

## **COSA PORTARE IN OCCASIONE DEL RICOVERO**

Per la degenza è consigliato limitare gli effetti personali all'essenziale (biancheria di ricambio, pigiama, vestaglia, pantofole, asciugamani, prodotti per l'igiene personale).

Benché gli accessi all'ospedale siano per quanto possibile vigilati, è anche consigliato di non portare con sé gioielli, oggetti di particolare valore e grosse somme di denaro: l'Amministrazione dell'Ente non risponde degli eventuali smarrimenti o furti subiti dai degenti.

## **DIMISSIONE**

Tutti i pazienti al momento della dimissione ricevono una **relazione sanitaria per il medico curante**, contenente i dati essenziali del ricovero descrizione di diagnosi, trattamento eseguito ed indicazioni relative al proseguimento cure. Viene inoltre consegnata la quantità di ogni farmaco prescritto sufficiente per alcuni giorni di terapia.

Se necessaria viene rilasciata la prescrizione per la fornitura di **presidi protesici**.

Il trasporto del paziente a domicilio o il suo trasferimento ad altra struttura potrà essere effettuato a carico dell'azienda a giudizio dei medici.

Per tutti i pazienti che dopo la dimissione necessitano di una prosecuzione di cure presso altri reparti, viene predisposta una documentazione adeguata per consentire la **continuità del trattamento** in collaborazione fra le diverse strutture.

<p>Regione del Veneto          UNITÀ LOCALE SOCIO-SANITARIA  <b>ULSS5</b>          OVEST VICENTINO          Ospedale di Montebelluna Maggiore          U.O.C. Ortopedia e Traumatologia</p>	<p><b>REGOLAMENTO INTERNO</b>  <b>U.O.C. Ortopedia e Traumatologia</b></p>	<p>Data 1° stesura 20.04.2010          Pagina 5 di 7</p>
---	--	--

Su richiesta viene rilasciato un **certificato di degenza**.

**RICHIESTA CARTELLA CLINICA:**

E' possibile chiedere copia della **cartella clinica** compilando l' apposito modulo, disponibile presso l'Ufficio Cassa dell'ospedale dal lunedì al venerdì dalle ore 8.00 alle ore 16.30; la richiesta può essere inoltrata anche via fax al numero 0444/708115 allegando copia del documento d'identità del paziente. Il ritiro della cartella clinica può essere effettuato dal titolare della cartella oppure da altra persona munita di delega scritta.

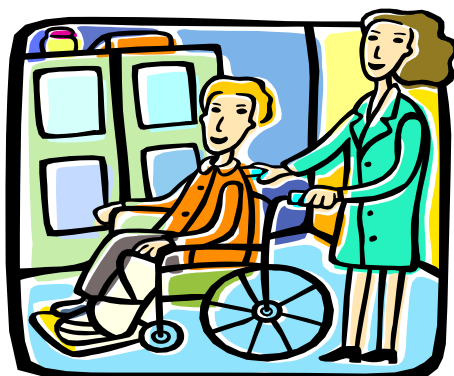

**DAY HOSPITAL / DAY SURGERY**

Il **Day Hospital** si trova al 1° piano, vi si accede attraversando il corridoio del reparto oculistico.

Orario dal lunedì al venerdì dalle ore 7,30 alle ore 15,30

**Tel.0444/708183 fax0444/708366**

Il ricovero in Day Hospital, o "chirurgia di giorno", è previsto per l'esecuzione di interventi chirurgici nella fascia oraria del mattino e dimissione nello stesso giorno. Il personale dedicato del DH svolge attività di organizzazione e programmazione delle prestazioni eseguite in regime di day surgery e ricovero ordinario, la programmazione chirurgica con l'allestimento delle liste operatorie, nonché l'esecuzione mediante un percorso agevolato delle indagini cliniche e strumentali preliminari ad interventi di chirurgia ortopedica maggiore, in particolare protesica di anca e ginocchio .

**CHIRURGIA Day Surgery:**

Tale tipologia chirurgica è prevista per il trattamento ortopedico di patologie minori.

Il tempo di attesa per il ricovero programmato è stabilito dai medici dell'unità operativa attraverso l'assegnazione di una classe di priorità.

La trasparenza delle procedure relative ai ricoveri per intervento programmato è assicurata dalla disponibilità di una scheda informativa sulle procedure di compilazione delle liste operatorie.

### **AMBULATORIO DIVISIONALE**

L'ambulatorio divisionale si trova alla fine del corridoio d'ingresso all'ospedale.

L'orario di attività è il seguente:

- dal lunedì al venerdì dalle ore 7,30 alle ore 13,00

**Tel. E Fax : 0444/708127**

Le prenotazioni si effettuano presso il Centro Unico di Prenotazione (CUP) dell'ospedale sito al primo piano, aperto al pubblico dal lunedì al venerdì dalle ore 8.00 alle ore 17.00 o telefonando al **numero verde 800212525**, attivo dal lunedì al venerdì **dalle ore 8.00 alle ore 17.00**

Le **visite post-ricovero** da eseguirsi entro i 30 giorni dalla dimissione del paziente, vengono prenotate presso la segreteria del reparto telefonando dalle ore 10.30 alle ore 12.30 al numero **0444/708266**; per l'accesso non necessita l'impegnativa del Medico di Base : le prenotazioni tengono conto della continuità assistenziale nel rispetto del rapporto medico paziente.



### **In regime ambulatoriale vengono effettuate le seguenti prestazioni sanitarie:**

- visite ortopediche (prime visite), con impegnativa del medico di base
- visite di controllo programmate
- medicazioni programmate
- certificazioni inail.

### **SALA GESSI**

La Sala Gessi si trova al piano T, a lato del Punto di Primo Intervento (PPI).

**Tel. 0444/708264**

Orario dal lunedì al venerdì **dalle ore 8.00 alle ore 14.00**; pomeriggio, sabato e festivi previo accordo telefonico tra il medico di pronto soccorso e il medico ortopedico reperibile.



In Sala Gessi vengono eseguite le consulenze ortopediche urgenti inviate dal Pronto Soccorso di Arzignano, dai PPI di Montecchio Maggiore e Lonigo con eventuali necessarie medicazioni, confezionamento di apparecchi gessati, tutori, bendaggi specifici.

### **Servizio Religioso**

In Ospedale l'assistenza religiosa di culto cattolico è assicurata dalla presenza di un **sacerdote**.

La **Santa Messa** è officiata nella cappella sita al piano d'ingresso il sabato alle ore 15.00.

I pazienti di religione diversa da quella cattolica possono dare al personale infermieristico i recapiti dei Ministri del culto professato, contattati in caso di richiesta.

### **Indagini sulla qualità del Servizio**

**Il questionario:** l'utente che afferisce alla Unità Operativa Complessa di Ortopedia e Traumatologia può richiedere all'infermiere coordinatore di indagini sulla qualità percepita durante la propria esperienza di ricovero.

**Il reclamo o l'encomio:** eventuali reclami, segnalazioni od encomi possono essere presentati all'Ufficio Relazioni con il Pubblico.

I riferimenti sono:

- tel. **0444/479580**
- fax **0444/479615**
- E-mail sono: [urp@ulss5.it](mailto:urp@ulss5.it)

**Unità Operativa Complessa di Ortopedia e Traumatologia**

**DIRETTORE**

Dott. Enrico CASTAMAN

**STAFF MEDICO**

Dott.ssa Cinzia BERGAMASCO

Dott. Giovanni COLLESAN

Dott. Leonardo CAZZATO

Dott. Davide D'ADAMO

Dott. Antonio RUO

Dott. Carmelo SCIALABBA

Dott. Riccardo SINIGAGLIA

Dott. Michele SOLDA'

**COORDINATORE INFERMIERISTICO**

Sig.ra Marisa MENIN

tel 0444/708148 fax 0444/708149

**PER INFORMAZIONI:** Segreteria dell'Unità Operativa (presso il reparto di degenza)

Sig.ra Loreta Borghero

dal lunedì al venerdì dalle ore 8,00 alle 15,00

tel. **0444/708365** fax **0444/708259**

GRUPPO DI LAVORO	Firma
BERGAMASCO dott.ssa Cinzia	
MENIN Marisa	
SANTOLIN Stefania	
BORGHERO Loreta	